



2009

BESTYRELSE	REPRÆSENTANTSKAB i perioden 2010-2013
<p>Per Mortensen, <i>formand</i> Erik Bjørn Sørensen, <i>næstformand</i> Marianne Rasmussen Thorkild Kristensen Keld Madsen Hans Jørgen Hansen Jan Ivert Kristensen Vivi Degner Lars Grantzau</p>	<p>* Thorkild Kristensen, Ommelsvejen 43, 5960 Marstal * Marianne Rasmussen, Kystvejen 11, 5985 Søby Ærø * Erik Bjørn Sørensen, Frederiksbergvej 17, 5970 Ærøskøbing * Per Mortensen, Skonnertvej 23, 5960 Marstal * Poul Petersen, Vesterbro 5, 5970 Ærøskøbing * Keld Madsen, Møllegården 13, 5970 Ærøskøbing * Leo Holm Petersen, Ommelsvejen 36, 5960 Marstal * Jens Groth-Christensen, Sletagervej 3, 5970 Ærøskøbing Svend Jørgen Skov Madsen, Græsvængevej 15, 5960 Marstal * Poul-Jørgen Kock, Skovvejen 5, 5985 Søby Ærø Arne Nissen, Møllevejen 63, 5960 Marstal * Per Larsen, Pilegårdene 3, 5960 Marstal Doris Johansen, Gasværksvej 7, lejl. 13, 5960 Marstal Ib Ravn, Syrenvej 1A, 5960 Marstal * Jan Ahrenst, Bregninge Møllevej 4, 5970 Ærøskøbing Jette Vestergaard, Marstalsvejen 39, 5960 Marstal * Carl-Marius Hansen, Kongeballevej 7, 5970 Ærøskøbing * Jane Lyngbeck Kristensen, Nederste Midtmarksvej 3, 5960 Marstal * Henrik Jørgensen, Ronæsvej 8, 5960 Marstal Lars Grantzau, Østersøvej 1, 5970 Ærøskøbing Kirsten Carlsen, Søndergade 15, 5960 Marstal * Jan Ivert Kristensen, Vestergade 22, 5970 Ærøskøbing * Hans Jørgen Hansen, Violvej 8, 5960 Marstal * Vivi Degner, Markgade 5, 5960 Marstal * Eigil Jensen, Langebro 16, 5985 Søby Ærø Bjørn Hansen, Nørregade 20, 5960 Marstal Per Bo Lohals, Nørrebro 25, 5985 Søby Ærø Charlotte Aabye, Kirkevejen 14, 5960 Marstal Carsten Kristensen, Pilegårdene 4, 5960 Marstal Annette Mikkelsen, Bondebygade 19, 5960 Marstal Per Egholm, Toftevejen 15, 5960 Marstal Bjørn Kay, Kongensgade 12, 5960 Marstal Henning Rasmussen, Færgevej 44, 5960 Marstal Leif Werborg, Øster Bregningemark 15, 5970 Ærøskøbing Henning Smidt, Kirkeballevej 10, 5970 Ærøskøbing</p> <p>* markerer at repræsentantskabsmedlemmet er valgt af andelshaverne, øvrige er udpeget af Ærø Kommune.</p>

Beretning og regnskab

Pr. 31. december 2009
(54. driftsår)

Ærø Elforsyning A.M.B.A.

Skolevej 11, 5960 Marstal

Telefon 62 53 12 82

Telefax 62 53 29 07

E-mail: el@aeroe-energi.dk

Hjemmeside: www.aeroe-energi.dk

INDHOLDSFORTEGNELSE

Bestyrelse	2
Repræsentantskab	2
Strukturopbygning	4
Beretning for 2009	5
Indtægtsramme	5
Energibesparelseskrav	6
Hovedstationer	6
60 kV ledningsnet	6
10 kV ledningsnet	7
Lavspændingsnet	8
Elmålere	8
Gadelys	8
Elprisen	9
Elforbruget	9
Bredbånd	9
Årsrapport for Ærø Elforsyning A.M.B.A. 2009 ...	10
Selskabsoplysninger	10
Ledelsespåtegning	11
Den uafhængige revisors påtegning	12
Ledelsesberetning	13
Anvendt regnskabspraksis	14
Resultatopgørelse	17
Balance	18
Noter	20
Koncernbudget 2010	23
Statistik	25
Prisblad for Ærø Elforsyning	26
Elprisens sammensætning	26

STRUKTUROPBYGNING

Ærø Elforsynings strukturelle opbygning den 1. januar 2010. De anførte procentsatser angiver ejerandele i tilknyttede virksomheder.

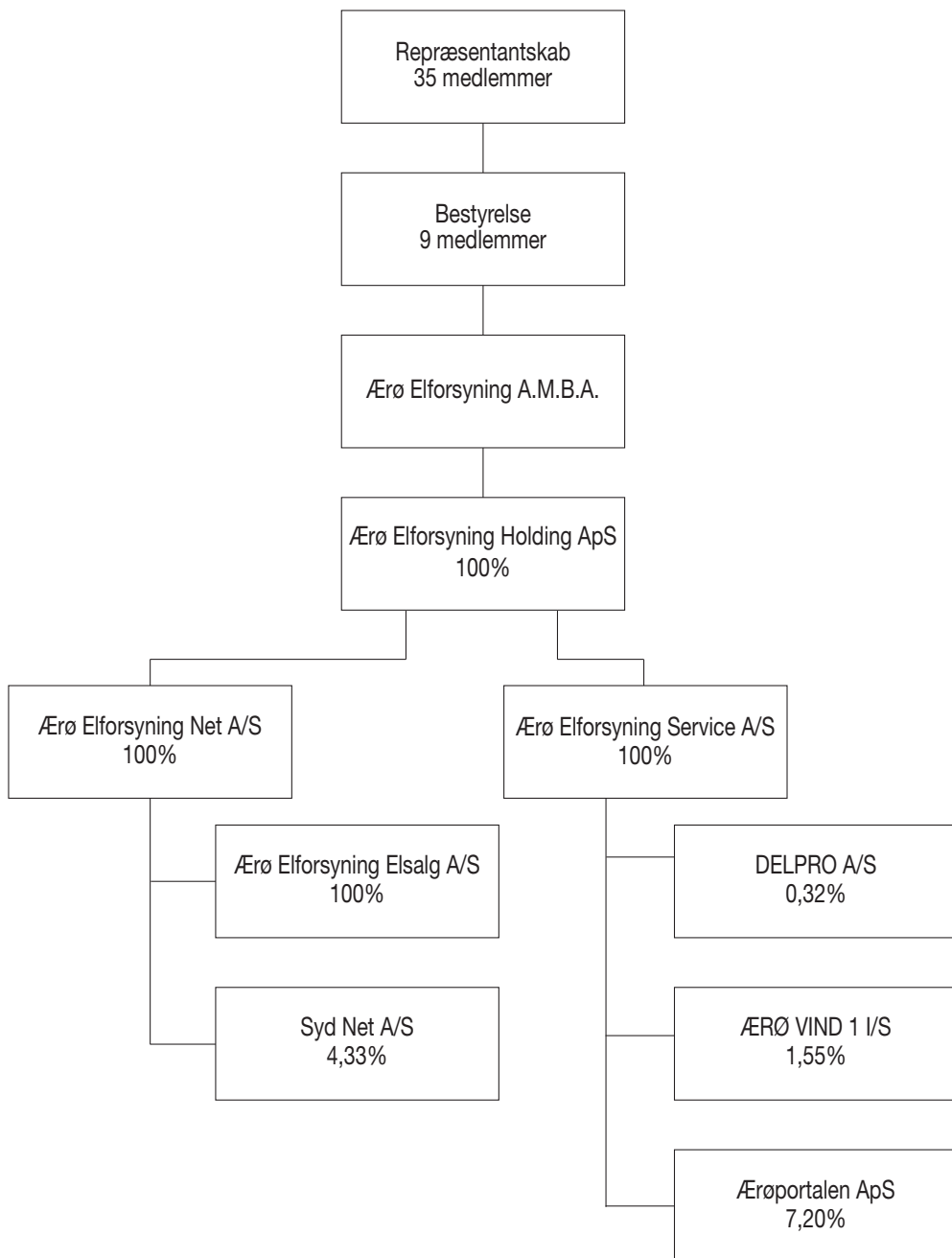

BERETNING FOR 2009

I modsætning til sidste år, hvor resultatet som følge af den økonomiske krise var negativt, er det i år vendt til et positivt resultat. Resultatet er et overskud på 659.400 kr. mod et budgetteret overskud på 32.000 kr.

Især det finansielle marked var medvirkende til det gode resultat. I 2008 havde vi finansielle udgifter på 2,0 mio. kr., som især var urealiserede kurstab. I 2009 var vores finansielle udgifter minimeret til 0,5 mio. kr. samtidig med at de finansielle indtægter var 0,85 mio. kr. større end i 2008.

For at sætte fokus på energibesparelser blev der igennem Dansk Energi afholdt en landsdækkende energikampagne med afholdelse af et energidøgn fredag den 25. september 2009. Ærø Elforsyning tilsluttede sig denne kampagne ved et åbent hus arrangement i vores lager- og garageanlæg i Stokkeby. Her fik de fremmødte ud over energirådgivning også hver en sparepære samt muligheden for at komme til tops i vores nye kurvevogn. Ærø Kommune havde venligst udlånt en af deres elbiler, så der var også mulighed for en tur i en elbil.



Glimt fra åbent hus arrangementet med elbilen i midten.

Indtægtsramme

Alle netselskaber i Danmark har fået en bevilling af Energistyrelsen til at drive et elforsyningsnet i hver deres afgrænsede område. Igennem dette net har alle forbrugere adgang til at få leveret strøm.

Netselskaberne har derved et monopol på at stille et elforsyningsnet til rådighed for alle forbrugere. For at sikre at forbrugere ikke betaler en for høj pris for at have adgang til elforsyningsnettet udmelder Energitilsynet hvert år en indtægtsramme for hvert enkelt netselskab. Indtægtsrammen er det maksimale beløb et netselskab må have af driftsmæssige indtægter fra de tilsluttede forbrugere. Indtægtsrammen er fastsat ud fra det enkelte selskabs driftsmæssige indtægter i 2004, og udregnet som en kWh pris for leveret mængde strøm. Indtægtsrammen er efterfølgende pristalsreguleret, så der hvert år kan udregnes en indtægtsramme.

Overstiger de samlede driftsmæssige indtægter den udmeldte indtægtsramme skal nettariffen efterfølgende nedsættes. Hvis indtægtsrammen overstiger de driftsmæssige indtægter har netselskabet mulighed for at hæve deres nettariffer. Hvis netselskabet ikke benytter sig af denne mulighed, nedsættes indtægtsrammen efterfølgende tilsvarende.

Der gives dog mulighed for at indtægtsrammen ikke skal nedsættes, selvom de driftsmæssige indtægter er mindre end indtægtsrammen. Det sker ved at der i forhold til indtægtsrammen fastsættes en midlertidig prisreduktion. Prisreduktionen skal beskrives overfor Energitilsynet. Rent praktisk sker det ved at vores nettarif er mindre end den udmeldte tarif, som ligger til grund for indtægtsrammen.

Midt på året blev nettariffen hævet med 2 øre/kWh. Forhøjelsen var begrundet i ønsket om et positivt årsresultat, og skal også

ses i lyset af, at den seneste tidligere tarifregulering var tilbage til 2002.

Sideløbende med Energitilsynets årlige udmelding af indtægtsrammer, udmelder Energitilsynet også årlige besparelseskrav, der skal fratrækkes indtægtsrammen.

Besparelseskrevet fastsættes for at effektivisere de enkelte netselskaber. Kravet fremkommer ved en sammenligning af alle netselskaber.

Selv med besparelseskrevet og de forøgede indtægter efter vores tarifførhøjelse midt på året vil vores driftsmæssige indtægter ikke overstige den udmeldte indtægtsramme.

Energibesparelseskrav

Ud over effektivitetskravet stiller Energitilsynet også krav om, at vi som netselskab skal dokumentere, at elforbrugerne har sparet på elforbruget. Dokumentationen skal ske ved en beskrivelse af forventet besparelse ved en forbrugsændring hos den enkelte forbruger. Det er normalt ikke den faktiske elbesparelse vi skal anføre. Hvis vi ikke kan dokumentere besparelseskrevet vil der blive stillet et økonomisk krav, som skal fratrækkes i vores indtægtsramme.

Ærø Elnet har opfyldt besparelseskrevet for 2009. Den største besparelse er dokumenteret ved at mange af vores elfor-

brugere har foretaget ændringer i deres opvarmningsanlæg. Især varmepumpen er anvendt som erstatning for tidligere varmekilde.

Sidst på året blev der imellem klima- og energiministeren og selskaberne indenfor el, fjernvarme, naturgas og oliebranchen indgået en ny energispareaftale gældende fra 2010. Med den ny aftale er kravet om dokumentation for besparelser fordoblet.

I den nye aftale er der beskrevet en overgangsordning mellem den nuværende og kommende aftale. Overgangsordningen tillader at realiserede besparelser under den nuværende aftale, som ikke er brugt som dokumentation, må overføres til 2010. Vi vil gøre brug af denne overgangsordning i videst mulig omfang.

Hovedstationer

Der er på de 3 hovedstationer blevet foretaget et større eftersyn af 60 kV anlægget. Eftersynet viste en enkelt mindre defekt på en adskiller. Fejlen blev udbedret umiddelbart efter eftersynet.

Der blev samtidig foretaget et mindre eftersyn af 10 kV anlægget.

60 kV ledningsnet

Efter de store renoveringsarbejder hhv. på linjen Vitsø – Stokkeby i 2008 og linjen



Varmepumpe som varmekilde.



Gittermast efter påkørsel.



Udskiftning af gittermast.

Stokkeby – Marstal i 2004 er der kun foretaget almindelig eftersyn af linjerne. Det blev dog i eftersommeren nødvendigt at udskifte en stålmaster i Stokkeby, som under markarbejde blev beskadiget ved påkørsel.

I Vitsø Nor blev der fjernet 3 tiloversblevne stålmaster efter kabellægning af linjestykket Vitsø – Søby. Efterfølgende har Skov- og Naturstyrelsen Fyn sidst på året tilendebragt deres store naturgenoprettingsprojekt som omfatter hele Vitsø Nor.

Ligeledes blev fiberforbindelsen mellem Vitsø og Søby taget i brug. Dermed er der fiberforbindelse imellem vores 3 hovedstationer.



Udstyr til iblæsning af fiberkabel.

10 kV ledningsnet

Efter de sidste års kabellægninger er der foretaget tilslutning og ombygning af 5 transformestationer i Skovby - Søby området.

Hele luftledningsnettet er med få undtagelser frakoblet, således at hele forsyningen sker igennem kabelnettet. Nedtagning af luftledningerne vil i stor udstrækning ske, når der er mulighed for at køre i markerne uden at der sker markskade.

På nær nogle få stationer er der i årets løb foretaget et større eftersyn af alle vores 168 transformestationer. Eftersynet er foretaget af sikkerheds- og driftsmæssige årsager.

Året bød på enkelte fejl på vores højspændingsnet. Områderne Lebymark, Tværbymark og Bregninge blev 2 gange ramt af kortvarige strømafbrydelser. Begge gange skyldes fejlen hhv. torden og træer i luftledningen i Vitsø Nor. Denne luftledning var i drift til forsyning af en pumpestation indtil



Brandskaded transformerstation i Ærøskøbing.

Skov- og Naturstyrelsen, som tidligere nævnt, tilendebragte naturgenopretningsprojektet i Vitsø Nor.

Hele Ærøskøbing blev i efteråret udsat for en kortvarig strømafbrydelse i forbindelse med brand i en transformerstation. Branden opstod i forbindelse med kobling af en afbryder i transformerstationen.

Transformerstationen blev efterfølgende idriftsat midlertidigt indtil en totaludskiftning kan ske i foråret 2010.

Lavspændingsnet

Lavspændingsnettet er i årets løb kabellagt i Stenagre og Snorløkke området. Også i Kragnæs og Ommel er kabellægningen påbegyndt. Især i Ommel vil der i de næste år være stor graveaktivitet, da der fremføres fjernvarme til hele dette område. I samme forbindelse vil hele luftledningsnettet blive kabellagt.

Elmålere

Udskiftning af elmålerparken til fjernaflæste elektroniske målere berørte i 2009 Græs-

vænge, Kragnæs og Ommel området. I alt blev der udskiftet 550 målere.

Det samlede antal målere, der nu kan fjernaflæses, er 2980 stk. ud af i alt 5358 målere. Geografisk dækker det den tidligere Marstal Kommune samt Rise Sogn.

Det store antal fjernaflæsninger betyder at årsaflysningerne nu bliver gennemført meget hurtigere. Ud af de 2980 målere blev de 2970 målere aflæst på under 2 timer. De resterende 10 målere blev aflæst manuelt, da der viste sig en defekt i målernes fjernaflæsningsudstyr.

Selve udskiftningen af målerne er indtil nu forløbet meget positivt. I hele det berørte område er der kun en måler der indtil nu ikke har været mulighed for at få adgang til.

De resterende 2378 målere vil blive udskiftet i de næste 3 år. I 2010 bliver målerne i Ærøskøbing området udskiftet, i 2011 er det området Tranderup – Bregninge, og til slut i 2012 Skovby – Søby området.

Gadelys

I den gamle bydel i Ærøskøbing er der op-



Nye gaslygter på stander Pilebækken, Ærøskøbing.



Nye lamper på Torvet i Marstal.

sat 16 nye gaslygter som erstatning for de gamle træmaster. Derefter er der kun gaslygter som gadebelysning i hele Ærøskøbing.

På torvet i Marstal blev der udskiftet 4 lamper til en lidt mere moderne type end de gamle, da der desværre ikke var muligt at fremskaffe reservedele.

I Ommel vil den omtalte kabellægning betyde en total udskiftning af hele gadebelysningsanlægget.

Elprisen

Efter den meget høje markedspris på strøm tilbage i efteråret 2008 blev markedsprisen for 2009 normaliseret til det mere normale. Året startede med en pris på 61 øre/kWh, hvorefter prisen stabiliserede sig på ca. 41 øre/kWh. Markedsprisen for hele 2009 blev gennemsnitlig 46,2 øre/kWh incl. moms.

Den samlede gennemsnitlige elpris incl.

alle nettariffer, afgifter og moms blev 171,1 øre/kWh. Heri er indregnet vores forøgelse af nettariffen på 2 øre/kWh, som skete midt på året.

Elforbruget

Det samlede elforbrug på Ærø fastholdes uændret igennem de senere år på 33,9 mio. kWh. Korrigeret for udligning af nettab viser det endda en lille forøgelse i forhold til 2008 på ca. 50.000 kWh, svarende til en stigning på 0,2%.

Af det samlede forbrug på 33,9 mio. kWh blev de 21,2 mio. kWh leveret fra vindmøllerne på Ærø. I procent betyder det en vindmølleproduktion på 61,6% af øens elforbrug. En mindre tilbagegang fra 2008, hvor procenten var 68,8%. Procentsatsen i 2008 på landsplan var 19,9 %.

Det samlede elsalg til alle 5358 forbrugere på Ærø blev 31,7 mio. kWh. De 27,4 mio. kWh blev leveret igennem Ærø Elforsyning Elsalg, mens de resterende 4,3 mio. kWh blev leveret af elhandelsselskaber, som er tilknyttet det frie marked for ellevering. Omskrevet i procent betyder det at 2,6% af øens elforbrugere, som sammenlagt bruger 13,6 % af det samlede elsalg, bruger en anden leverandør end Ærø Elforsyning Elsalg.

I forhold til 2008 er der sket en mindre stigning i skift af elleverandør. I 2008 var de tilsvarende procentsatser 1,7% og 12,5%. På landsplan var procentsatserne i 2008 på 2,9% og 11,0%.

Bredbånd

Der er i efterårets løb indledt en dialog med Elro om et samarbejde om forhandling og installation af deres udstyr, således at det er muligt at koble sig på det landsdækkende trådløse bredbåndsnet Skyline. Elro forventer at deres system dækker Ærø i foråret 2010, hvorefter tilslutning af deres udstyr hos den enkelte kunde kan finde sted.

ÅRSRAPPORT FOR ÆRØ ELFORSYNING A.M.B.A. 2009

SELSKABSOPLYSNINGER

SELSKAB	Ærø Elforsyning A.M.B.A. Skolevej 11 5960 Marstal
	Telefon 62 53 12 82 Telefax 62 53 29 07 Hjemmeside www.aeroe-energi.dk E-mail el@aeroe-energi.dk
	CVR-nr. 24 52 00 13 Hjemsted: Marstal Regnskabsår: 1. januar - 31. december 2009
BESTYRELSE	Per Mortensen, formand Erik Bjørn Sørensen, næstformand Marianne Rasmussen Thorkild Kristensen Keld Madsen Hans Jørgen Hansen Jan Ivert Kristensen Vivi Degner Lars Grantzau
DIREKTION	Frode H. Madsen
REVISION	Ernst & Young Godkendt Revisionspartnerselskab Ellegårdvej 25 6400 Sønderborg
TILKNYTTED E VIRKSOMHEDER	Ærø Elforsyning Holding ApS Ærø Elforsyning Service A/S Ærø Elforsyning Net A/S Ærø Elforsyning Elsalg A/S

LEDELSESPÅTEGNING

Bestyrelse og direktion har dags dato aflagt årsrapporten for 2009 for Ærø Elforsyning A.M.B.A.

Årsrapporten er aflagt i henhold til årsregnskabsloven.

Vi anser den valgte regnskabspraksis for hensigtsmæssig og de udøvede regnskabsmæssige skøn for forsvarlige, ligesom årsrapporten efter vores opfattelse indeholder de oplysninger, der er relevante for at bedømme koncernens og moderselskabets økonomiske forhold. Det er derfor vores opfattelse, at årsrapporten giver et retvisende billede af koncernens og moderselskabets aktiver og passiver, finansielle stilling samt resultatet af selskabets aktiviteter for regnskabsåret 2009.

Årsrapporten indstilles til repræsentantskabets godkendelse.

Marstal, den 6. april 2010

DIREKTION:

Frode H. Madsen

BESTYRELSE:

Per Mortensen,
formand

Erik Bjørn Sørensen,
næstformand

Marianne Rasmussen

Thorkild Kristensen

Keld Madsen

Hans Jørgen Hansen

Jan Ivert Kristensen

Vivi Degner

Lars Grantzau

DEN UAFHÆNGIGE REVISORS PÅTEGNING

Til andelshaverne i Ærø Elforsyning A.M.B.A.

Vi har revideret koncernregnskabet og årsregnskabet for Ærø Elforsyning A.M.B.A. for regnskabsåret 1. januar - 31. december 2009 (side 14-22), omfattende anvendt regnskabspraksis, resultatopgørelse, balance og noter for såvel koncern som selskabet. Koncernregnskabet og årsregnskabet udarbejdes efter årsregnskabsloven.

Bestyrelsens og direktionens ansvar for koncernregnskabet og årsregnskabet

Bestyrelsen og direktionen har ansvaret for at udarbejde og aflægge et koncernregnskab og et årsregnskab, der giver et retvisende billede i overensstemmelse med årsregnskabsloven. Dette ansvar omfatter udformning, implementering og opretholdelse af interne kontroller, der er relevante for at udarbejde og aflægge et koncernregnskab og et årsregnskab, der giver et retvisende billede uden væsentlig fejlinformation, uanset om fejlinformationen skyldes besvigelser eller fejl samt valg og anvendelse af en hensigtsmæssig regnskabspraksis og udøvelse af regnskabsmæssige skøn, som er rimelige efter omstændighederne.

Revisors ansvar og den udførte revision

Vores ansvar er at udtrykke en konklusion om koncernregnskabet og årsregnskabet på grundlag af vores revision. Vi har udført vores revision i overensstemmelse med danske revisionsstandarder. Disse standarder kræver, at vi lever op til etiske krav samt planlægger og udfører revisionen med henblik på at opnå høj grad af sikkerhed for, at koncernregnskabet og årsregnskabet ikke indeholder væsentlig fejlinformation.

En revision omfatter handlinger for at opnå revisionsbevis for de beløb og oplysninger, der er anført i koncernregnskabet og årsregnskabet. De valgte handlinger afhænger af revisors vurdering, herunder vurderingen af risikoen for væsentlig fejlinformation i koncernregnskabet og i årsregnskabet, uanset om fejlinformationen skyldes besvigelser eller fejl. Ved risikovurderingen overvejer revisor interne kontroller, der er relevante for virksomhedens udarbejdelse og aflæggelse af et koncernregnskab og et årsregnskab, der giver et retvisende billede, med henblik på at udforme revisionshandling, der er passende efter omstændighederne, men ikke med det formål at udtrykke en konklusion om effektiviteten af virksomhedens interne kontrol. En revision omfatter endvidere stillingtagen til, om den af bestyrelsen og direktionen anvendte regnskabspraksis er passende, om de af bestyrelsen og direktionen udøvede regnskabsmæssige skøn er rimelige samt en vurdering af den samlede præsentation af koncernregnskabet og årsregnskabet.

Det er vores opfattelse, at det opnåede revisionsbevis er tilstrækkeligt og egnet som grundlag for vores konklusion.

Revisionen har ikke givet anledning til forbehold.

Konklusion

Det er vores opfattelse, at koncernregnskabet og årsregnskabet giver et retvisende billede af koncernens og selskabets aktiver, passiver og finansielle stilling pr. 31. december 2009 samt af resultatet af koncernens og selskabets aktiviteter for regnskabsåret 1. januar - 31. december 2009 i overensstemmelse med årsregnskabsloven.

Udtalelse om ledelsesberetningen

Bestyrelsen og direktionen har ansvaret for at udarbejde en ledelsesberetning, der indeholder en retvisende redegørelse i overensstemmelse med årsregnskabsloven.

Revisionen har ikke omfattet ledelsesberetningen, men vi har i henhold til årsregnskabsloven gennemlæst ledelsesberetningen. Vi har ikke foretaget yderligere handlinger i tillæg til den gennemførte revision af koncernregnskabet og årsregnskabet.

Der er på denne baggrund vores opfattelse, at oplysningerne i ledelsesberetningen er i overensstemmelse med koncernregnskabet og årsregnskabet.

Sønderborg, den 6. april 2010

Ernst & Young

Godkendt Revisionspartnerselskab

Bjarne Bruun Sørensen

statsautsautoriseret revisor

LEDELSESBERETNING

Hovedaktivitet

Selskabets hovedaktivitet består i at eje anpartar i Ærø Elforsyning Holding ApS, der bl.a. driver netvirksomhed gennem bevilling og salg af tjenesteydelser.

Udvikling i regnskabsåret

Der er realiseret et koncernresultat på kr. 659.400 efter indtægtsførsel af intern avance på aktiveret netanlæg for kr. 473.412 og afskrivning på aktiverede avancer med kr. 146.231. Resultatet anses for at være tilfredsstillende.

Koncernens balance udviser en samlet aktivmasse på kr. 105.369.075 mod kr. 109.417.119 primo.

Koncernens egenkapital udgør kr. 99.711.343 svarende til 95% af balancesummen.

Begivenheder efter balancedagen

Der er fra regnskabsårets udløb og frem til regnskabsaflæggelsen efter vor opfattelse ikke indtrådt forhold, som vil kunne forrykke vurderingen af selskabets økonomiske stilling.

Usikkerheder eller usædvanlige forhold der har påvirket indregningen

Der har ikke været væsentlig usikkerhed eller usædvanlige forhold, der har påvirket indregningen.

Den forventede udvikling

Koncernen forventer at have et positivt resultat i 2010.

ANVENDT REGNSKABSPRAKSIS

Årsrapporten er udarbejdet i overensstemmelse med årsregnskabslovens bestemmelser for klasse B virksomheder, med de tilretninger der følger af at virksomheden er omfattet af lov om elforsyning. Selskabet har tilvalgt at anvende equity-metoden fra regnskabsklasse C ved indregning og måling af kapitalandele i tilknyttede virksomheder.

Årsrapporten omfatter regnskabet for moderselskabet Ærø Elforsyning A.M.B.A. og koncernregnskabet.

Anvendt regnskabspraksis er uændret i forhold til sidste år.

Konsolidering

Koncernregnskabet omfatter moderselskabet Ærø Elforsyning A.M.B.A. og virksomheder, hvori moderselskabet direkte eller indirekte besidder mere end 50% af stemmerettighederne eller på anden måde har en bestemmende indflydelse.

Koncernregnskabet omfatter således moderselskabet Ærø Elforsyning A.M.B.A. og 100% ejede datterselskaber Ærø Elforsyning Holding ApS, Ærø Elforsyning Service A/S, Ærø Elforsyning Net A/S og Ærø Elforsyning Elsalg A/S.

Dattervirksomhedernes regnskaber er udarbejdet efter den samme regnskabspraksis, som er benyttet i moderselskabet. Koncernregnskabet udarbejdes ved at sammendrage regnskaber for moderselskabet og dattervirksomhederne ved sammenlægning af regnskabsposter med ensartet indhold.

Koncerninterne indtægter, udgifter, tab, avancer samt mellemværender elimineres, dog således at intern avance på aktiverede netanlæg aktiveres, med henvisning til at samhandelen er foretaget på markedsmæssige vilkår.

Med henvisning til ovennævnte foretages ikke eliminering af intern avance på aktiverede netanlæg.

Moderselskabets og dattervirksomheders kapitalandele i dattervirksomheder udlignes med den forholdsmæssige andel af dattervirksomhedens regnskabsmæssige indre værdi.

Generelt om indregning og måling

I resultatopgørelsen indregnes indtægter i takt med, at de indtjenes, herunder indregnes værdireguleringer af finansielle aktiver og forpligtelser. I resultatopgørelsen indregnes ligeledes alle omkostninger, herunder afskrivninger og nedskrivninger.

Aktiver indregnes i balancen, når det er sandsynligt, at fremtidige økonomiske fordele vil tilflyde selskabet, og aktivets værdi kan måles pålideligt.

Forpligtelser indregnes i balancen, når det er sandsynligt, at fremtidige økonomiske fordele vil fragå selskabet, og forpligtelsens værdi kan måles pålideligt.

RESULTATOPGØRELSEN

Nettoomsætning

Nettoomsætningen indregnes i resultatopgørelsen, såfremt levering og risikoovergang til køber har fundet sted inden årets udgang, og såfremt indtægten kan opgøres pålideligt og forventes modtaget. Nettoomsætningen indregnes eksklusiv moms, afgifter og med fradrag af rabatter i forbindelse med salget.

Nettoomsætningen er under henvisning til Årsregnskabsloven § 32 stk. 1 af konkurrencemæssige hensyn ikke oplyst.

Andre eksterne omkostninger

Andre eksterne omkostninger omfatter omkostninger til salg, administration, lokaler, tab på debitorer mv.

Afskrivninger

Materielle anlægsaktiver afskrives over deres forventede brugstid. Afskrivningsperioden er beskrevet under de enkelte anlægsaktiver.

Finansielle poster

Finansielle indtægter og omkostninger indeholder renteindtægter og -omkostninger.

Selskabsskat og udskudt skat

Årets skat, som består af årets aktuelle skat og forskydning i udskudt skat, indregnes i resultatopgørelsen med den del, der kan henføres til årets resultat, og direkte på egenkapitalen med den del der kan henføres til posteringer direkte på egenkapitalen.

Udskudt skat måles efter den balanceorienterede gælds metode af alle midlertidige forskelle mellem regnskabsmæssig og skattemæssig værdi af aktiver og forpligtelser.

Der er etableret sambeskatning mellem concernselskaberne Ærø Elforsyning Holding ApS, Ærø Elforsyning Service A/S, Ærø Elforsyning Elsalg A/S samt Ærø Elforsyning Net A/S. Sambeskatningen administreres af Ærø Elforsyning Holding ApS.

Selskabsskatten fordeles mellem overskuds- og underskudsgivende selskaber i forhold til disses skattepligtige indkomst (fuld fordeling).

BALANCEN

Materielle anlægsaktiver

Grunde og bygninger, netanlæg, lyslederanlæg, gadelysanlæg, tekniske anlæg og maskiner samt andre anlæg, driftsmateriel og inventar måles til kostpris med fradrag af akkumulerede af- og nedskrivninger. Der afskrives ikke på grunde.

I henhold til årsregnskabsloven er intern avance på aktiverede netanlæg ikke elimineret, da disse faktureres på normale markedsmæssige vilkår. Fravigelsen påvirker regnskabet resultat og egenkapital positivt med henholdsvis t.kr. 327 og t.kr. 5.231.

Afskrivningsgrundlaget er kostpris med fradrag af forventet restværdi efter afsluttet brugstid.

Kostprisen omfatter anskaffelsesprisen pr. 1. januar 2000 i henhold til elreformens værdiregulering samt omkostninger direkte tilknyttet anskaffelsen indtil det tidspunkt, hvor aktivet er klar til at blive taget i brug. For egenfremstillede aktiver omfatter kostprisen omkostninger til materialer, komponenter, underleverandører, direkte lønforbrug samt indirekte produktionsomkostninger.

Der foretages lineære afskrivninger baseret på følgende vurdering af aktivernes forventede brugstider:

Bygninger	50 år
Netanlæg	5 – 50 år
Driftsmateriel og inventar	5 år
Gadelysanlæg	15 – 30 år
Lyslederanlæg	5 år

Kapitalandel i dattervirksomhed

Kapitalandel i dattervirksomhed måles til indre værdi efter equitymetoden.

I resultatopgørelsen indregnes den forholdsmæssige andel af dattervirksomhedens resultat.

Nettoopskrivning af kapitalandel i dattervirksomhed overføres under egenkapitalen til reserve for nettoopskrivning efter den indre værdis metode i det omfang, den regnskabsmæssige værdi overstiger anskaffelsværdien.

Øvrige værdipapirer og andre kapitalandele

Kapitalandele i interessentskab indregnes i balancen til den forholdsmæssige andel af virksomhedens regnskabsmæssige værdi. I resultatopgørelsen indregnes den forholdsmæssige andel af resultat før skat i interessentskab.

Kapitalandele optages til anskaffelsespris. Øvrige værdipapirer optages til dagspris, medmindre forsigtig regnskabspraksis forudsætter nedskrivning.

Udlån til energibesparende anskaffelser

Udlån til energibesparende anskaffelser måles til amortiseret kostpris, der sædvanligvis svarer til nominal restværdi. Der nedskrives til imødegåelse af forventede tab til nettorealisationsværdien.

Varebeholdninger

Varebeholdninger måles til kostpris på grundlag af vejede gennemsnitspriser. I tilfælde af, hvor kostprisen er højere end nettorealizationsværdien, nedskrives til denne lavere værdi.

Tilgodehavender

Tilgodehavender måles til amortiseret kostpris, hvilket sædvanligvis svarer til nominal værdi. Der nedskrives til imødegåelse af forventede tab til nettorealizationsværdien.

Periodeafgrænsningsposter

Periodeafgrænsningsposter indregnet under aktiver omfatter afholdte udgifter vedrørende efterfølgende regnskabsår.

Egenkapital

Udbytte, som forventes udbetalt for året, vises som en særskilt post under egenkapitalen. Udbytte indregnes som en forpligtelse på tidspunktet for vedtagelse på generalforsamlingen respektive repræsentantskabsmødet.

Finansielle gældsforpligtelser

Gældsforpligtelser, som omfatter gæld til leverandører, tilknyttede virksomheder samt anden gæld, måles til amortiseret kostpris, hvilket sædvanligvis svarer til nominal værdi.

Resultatopgørelse 1. januar - 31. december 2009

MODERSELSKABET			KONCERNEN	
2008	2009	Note	2009	2008
kr.	kr.		kr.	kr.
-	-		Bruttoresultat	8.980.019 8.506.834
-	-		Andre eksterne omkostninger	÷ 2.765.968 ÷ 3.227.345
-	-	1	Personaleomkostninger	÷ 4.063.701 ÷ 4.472.730
0	0		Driftsresultat før afskrivninger	2.150.350 806.759
-	-	2	Af- og nedskrivninger på materielle anlægsaktiver	÷ 3.670.262 ÷ 3.594.225
0	0		Resultat før finansielle poster	÷ 1.519.912 ÷ 2.787.466
÷ 2.040.820	659.400	5	Resultat af dattervirksomhed	- -
-	-		Resultat af andre kapitalandele	45.481 72.535
-	-		Finansielle indtægter	2.793.689 1.940.066
-	-		Finansielle udgifter	-493.158 ÷ 1.984.655
÷ 2.040.820	659.400		Resultat før skat	826.100 ÷ 2.759.520
0	0	3	Skat af ordinært resultat	÷ 166.700 718.700
÷ 2.040.820	659.400		Årets resultat	659.400 ÷ 2.040.820
 Forslag til resultatdisponering				
÷ 2.040.820	659.400		Henlæggelse til reserve for nettoopskrivning efter den indre værdis metode	
0	0		Overført til overført resultat	
÷ 2.040.820	659.400			

Balance pr. 31. december 2009

MODERSELSKABET			KONCERNEN	
2008	2009		2009	2008
kr.	kr.	Note	kr.	kr.
AKTIVER				
Anlægsaktiver				
Materielle anlægsaktiver				
–	–	4	Grunde og bygninger	3.557.620 3.651.693
–	–	4	Tekniske anlæg og inventar (netanlæg)	67.219.735 67.276.077
–	–	4	Driftsmateriel og inventar	3.515.849 2.329.397
0	0		Materielle anlægsaktiver i alt	74.293.204 73.257.167
Finansielle anlægsaktiver				
99.052.343	99.711.743	5	Kapitalandele i dattervirksomheder . .	– –
–	–	6	Øvrige værdipapirer og kapitalandele	24.847.499 28.576.942
–	–		Udlån til energibesparende anskaffelser	440.870 421.706
99.052.343	99.711.743		Finansielle anlægsaktiver i alt	25.288.369 28.998.648
99.052.343	99.711.743		Anlægsaktiver i alt	99.581.573 102.255.815
Omsætningsaktiver				
Varebeholdninger				
–	–		Beholdning af handelsvarer	1.667.040 2.454.862
0	0		Varebeholdninger i alt	1.667.040 2.454.862
Tilgodehavender				
–	–		Tilgodehavender fra salg	762.852 749.598
–	–		Tilgodehavende selskabsskat	128.655 124.236
–	–		Andre tilgodehavender	1.971.405 2.833.167
–	–		Periodeafgrænsningsposter	221.362 184.880
0	0		Tilgodehavender i alt	3.084.274 3.891.881
0	0		Likvide beholdninger	1.036.188 814.561
0	0		Omsætningsaktiver i alt	5.787.502 7.161.304
99.052.343	99.711.743		Aktiver i alt	105.369.075 109.417.119

Balance pr. 31. december 2009

MODERSELSKABET			KONCERNEN	
2008	2009	Note	2009	2008
kr.	kr.		kr.	kr.
PASSIVER				
Egenkapital				
67.500.000	67.500.000	7		
31.552.343	32.211.743	7		
99.052.343	99.711.743		99.711.743	99.052.343
0	0		870.500	703.800
Gæld				
Kortfristet gæld				
-	-		18.397	2.952.225
-	-		2.693.588	4.703.249
-	-		2.074.847	2.005.502
0	0		4.786.832	9.660.976
0	0		4.786.832	9.660.976
99.052.343	99.711.743		105.369.075	109.417.119
		8		
		9		

NOTER

	2009 kr.	2008 kr.
1 Personalemkostninger - Koncernen		
Lønninger og gager	4.980.364	5.087.918
Pensioner	562.917	567.414
Andre udgifter til social sikring	134.164	120.641
Personaleudgifter i øvrigt	46.506	60.986
Fordelt løn internt	÷ 1.660.250	÷ 1.364.229
	4.063.701	4.472.730
 Heraf udgør vederlag til:		
Bestyrelse	52.470	51.181
 Gennemsnitligt antal beskæftigede	13	13
 2 Afskrivninger af materielle anlægsaktiver - Koncernen		
Bygninger	94.073	94.073
Tekniske anlæg og inventar (netanlæg)	2.576.681	2.699.210
Driftsmateriel og inventar	1.003.106	812.228
	3.673.860	3.605.511
Fortjeneste ved salg af anlæg, driftsmateriel og inventar	÷ 3.598	÷ 11.286
	3.670.262	3.594.225
 3 Skat af ordinært resultat - Koncernen		
Skat af årets resultat	÷ 166.700	718.700
	÷ 166.700	718.700

NOTER

4 Materielle anlægsaktiver

<i>Koncernen</i>	Grunde og bygninger	Tekniske anlæg og inventar (netanlæg)	Drifts-materiel og inventar	I alt
Anskaffelsessum				
Saldo primo	4.421.388	87.735.690	7.399.798	99.556.876
Tilgang	0	2.739.905	2.256.058	4.995.963
Afgang	0	÷ 602.956	÷ 933.442	÷ 1.536.398
Anskaffelsessum ultimo	4.421.388	89.872.639	8.722.414	103.016.441
Af- og nedskrivninger				
Af- og nedskrivninger primo	769.695	20.459.613	5.070.401	26.299.709
Afskrivninger	94.073	2.576.681	1.003.106	3.673.860
Afskrivninger afhændede aktiver	0	÷ 383.390	÷ 866.942	÷ 1.250.332
Af- og nedskrivninger ultimo	863.768	22.652.904	5.206.565	28.723.237
Regnskabsmæssig værdi ultimo	3.557.620	67.219.735	3.515.849	74.293.204

Værdien af grunde og bygninger ifølge offentlig vurdering pr. 1. oktober 2008 udgør kr. 3.389.400.

5 Kapitalandel i dattervirksomhed

<i>Moderselskabet</i>	Ærø Elforsyning Holding ApS
Kostpris primo	67.500.000
Opskrivninger primo	31.552.343
Årets resultat i dattervirksomhed	659.400
Udbytte	0
Opskrivninger ultimo	32.211.743
Regnskabsmæssig værdi	99.711.743

Ærø Elforsyning Holding ApS er 100% ejet datterselskab.
Hjemsted: Skolevej 11, 5960 Marstal.

6 Øvrige værdipapirer og kapitalandele

<i>Koncernen</i>	2009 kr.	2008 kr.
Obligationer og investeringsforeningsbeviser	24.476.503	28.177.927
DELPRO A/S	48.133	48.133
Syd Net A/S	18.096	18.096
Andel i Ærø Vind 1 I/S	293.837	321.856
Ærøportalen ApS	9.450	9.450
Ærø Erhvervs- og Vækstfond	0	0
Andre værdipapirer	1.480	1.480
	24.847.499	28.576.942

NOTER

7 Egenkapital

Moderselskabet	Saldo primo	Overført jf. resultat disponering	Saldo ultimo
Egenkapital	67.500.000	0	67.500.000
Reserve for nettoopskrivning efter den indre værdis metode	31.552.343	659.400	32.211.743
	99.052.343	659.400	99.711.743

8 Eventualposter mv. Eventualforpligtelser

Moderselskabet

Moderselskabet har ikke påtaget sig forpligtelser, der ikke er oplyst i årsrapporten.

Koncernen

Et koncernselskab har påtaget sig en årlig leasingforpligtelse på kr. 16.394 excl. merværdiafgift. Forpligtelsen udløber år 2011.

Et koncernselskab har ved indskud i Ærø Vind 1 I/S påtaget sig en forpligtelse, hvor alle interessenter hæfter solidarisk. Selskabet ejer 175 andele ud af 11.297 andele. Den samlede gæld pr. 31/12 2009 i Ærø Vind 1 I/S udgjorde kr. 406.761.

Et koncernselskab har indgået driftsaftale vedrørende drift og vedligeholdelse af gade og vejbelystningsanlæg. Aftalen udløber 31. december 2011, hvorefter aftalen kan opsiges med 6 måneders varsel til udgangen af et kalenderår. Aftalen bidrager til selskabets drift i niveauet 300-400 tkr. pr. år.

Endvidere har koncernselskabet indgået administrationsaftaler, der bidrager til selskabets drift i niveauet 30 tkr. pr. år. Aftalen kan opsiges med 6 måneders varsel, dog tidligst henholdsvis med udgangen af 2015 og 2016.

Et koncernselskab har indgået sædvanlige elhandels-kontrakter for det kommende kvartals elkøb.

Sikkerhedsstillelser

Moderselskabet

Moderselskabet har ikke stillet sikkerheder.

Koncernen

Et koncernselskab har til sikkerhed for eget engagement med pengeinstitut afgivet sikkerhed i form af pant i depot, kursværdi pr. 31/12 2009 på kr. 24.476.503, samt pant i konto, indestående pr. 31/12 2009 på kr. 199.226. Herudover har koncernselskaberne ikke stillet sikkerheder.

9 Nærtstående parter - **Moderselskabet**

Bestemmende indflydelse

Der er ingen nærtstående parter med bestemmende indflydelse.

Øvrige nærtstående parter

Ærø Elforsyning Holding ApS

Datterselskab

Ærø Elforsyning Service A/S

Datterselskab

Ærø Elforsyning Net A/S

Datterselskab

Ærø Elforsyning Elsalg A/S

Datterselskab

Transaktioner

Selskabet har ikke haft transaktioner med nærtstående parter.

Koncernbudget 2010

	Budget 2010 kr.	Resultat 2009 kr.
Bruttoresultat	10.421.744	8.980.019
Andre eksterne omkostninger	÷ 3.207.450	÷ 2.765.968
Personaleomkostninger	÷ 4.741.660	÷ 4.063.701
Driftsresultat før afskrivninger	2.472.634	2.150.350
Af- og nedskrivninger på materielle anlægsaktiver	÷ 3.791.875	÷ 3.670.262
Resultat før finansielle poster	÷ 1.319.241	÷ 1.519.912
Resultat af andre kapitalandele	45.500	45.481
Finansielle indtægter	1.527.500	2.793.689
Finansielle udgifter	÷ 130.400	÷ 493.158
Resultat før skat	123.359	826.100
Skat af ordinært resultat	÷ 30.840	÷ 166.700
Årets resultat	92.519	659.400

ÆRØ ELFORSYNING

FORSIDE OM OS KONTAKT LINKS NYHEDER

SØG

Gadelys Tast Selv Elpriser **Elrådgivning** Teknik Finansiering

Beregn årsforbrug

Vi rådgiver vederlagsfrit om energi så du er naturligvis altid velkommen til at kontakte os



Elsparefonden er et godt sted at starte, når du skal købe nye apparater.





Elsparefonden arbejder for at fremme elbesparelser

Spar på energien



SparEnergi.dk

Information om varmepumper

ÆRØ ELFORSYNING TLF 6253 1282
SKOLEVEJ 11 FAX 6253 2907
5960 MARSTAL EL@ÆRØE-ENERGI.DK

Hjemmesiden om energirådgivning.

ÆRØ ELFORSYNING

FORSIDE OM OS KONTAKT LINKS NYHEDER

SØG

Gadelys Tast Selv Elpriser **Elrådgivning** Teknik Finansiering

Din elpris
Årlig abonnementsafgift
Gebyrer
Tilslutningsbidrag

Du kan selv vælge din elleverandør

For at handle el på det frie marked skal man kende sit aftagenummer.

Alle installationer har sit eget aftagenummer. Nummeret er officielt på 18 cifre men de første 7 cifre er ens for hele landet, vælger man for nemheds skyld kun at benytte de sidste 11 cifre.

Hos Æra Elforsyning er aftagenummerserien således opbygget 443 - xxxxxxxx. Hvor 443 er Æra Elforsyning Net A/S kendetegn og resten er kundens cifre.

Aftagenummeret kan ses på den sidst udsendte PBS-opgørelse eller girokort.

Aftagenummeret kan også oplyses ved henvendelse til Æra Elforsyning på tlf. 6253 1282.

Sammenlign altid med vores priser, da vi har været en af Danmarks billigste elleverandør de sidste par år.

Vi sælger kun el til forbrugere på Ærø

På nedenstående side kan du sammenligne elpriser fra hele Danmark

elpristavlen

- sammenlign priser på el



Følg med i Danmarks elproduktion, elforbrug og udveksling med nabolandene

ÆRØ ELFORSYNING TLF 6253 1282
SKOLEVEJ 11 FAX 6253 2907
5960 MARSTAL EL@ÆRØE-ENERGI.DK

Hjemmesiden med omtale af leverandørskift.

STATISTIK

	1955-56	1999	2000	2001	2002	2003	2004	2005	2006	2007	2008	2009
Samlet forbrug mill. kWh	37,3	36,2	36,9	35,8	35,0	34,1	33,9	34,1	33,9	33,9	33,9	33,9
Ændring i pct	÷ 2,4	÷ 3,0	+ 1,9	÷ 3,1	÷ 2,1	÷ 2,6	÷ 0,6	+ 0,6	÷ 0,7	÷ 0,2	+ 0,2	+ 0,2
Nettab mill. kWh	1,5	2,0	1,5	1,8	1,5	1,0	1,6	1,6	1,9	1,9	2,3	2,3
Virkningsgrad i pct	96,0	94,5	95,8	95,1	95,5	97,2	95,4	94,2	94,3	94,3	93,2	93,2
Samlet salg mill. kWh	2,5	35,8	34,2	35,4	34,0	33,5	33,1	32,3	32,1	31,9	31,6	31,7
Heraf salg fra andre lev. mill. kWh					1,3	1,6	1,4	1,5	3,7	3,9	4,3	
Heraf salg fra andre lev. i pct					3,8	4,7	4,3	4,7	11,6	12,5	13,6	
Samlet antal forbrugere	5090	5099	5117	5128	5176	5210	5251	5262	5290	5329	5358	
Heraf forbrugere med anden lev.					16	20	33	35	79	86	137	
Heraf forbrugere med anden lev. i pct					0,3	0,4	0,6	0,6	1,5	1,7	2,6	
Øre pr. solgt kWh excl. afgifter	48,7	52,2	59,4	61,5	60,0	62,6	65,8	72,2	75,9	86,9	80,0	
60 kV luftl. km					21	21	21	21	21	19	19	
60 kV kabel km										2	2	
Hovedtransformerstationer	1	3	3	3	3	3	3	3	3	3	3	
10 kv luftledn. km	33	50	45	43	36	26	26	17	13	13	13	9
10 kv kabel km	94	99	100	110	122	126	140	157	159	159	159	159
0,4 kv luftledn. km	122	87	63	54	43	39	36	30	29	27	25	
0,4 kv kabel km	125	136	155	165	170	181	185	187	190	192	196	
Transformatorstationer	15	173	174	172	170	167	167	169	170	170	168	
Målere mekaniske	3679	5150	5159	4971	4909	4692	4533	4439	3715	2327	1778	
Målere elektroniske				159	267	518	718	826	1575	3002	3580	
Målere fjernafmålte	19	19	19	19	19	19	19	19	821	2455	2980	
Vindmøller	22	22	22	8	8	8	8	8	8	8	7	
Vindmøllestørrelse kW	2085	2085	2085	7130	7130	7130	7130	7130	7130	6930	6930	
Vindmølleproduktion mill. kWh	4,6	4,9	4,0	4,8	19,1	23,9	21,4	20,6	23,3	23,7	21,2	
Vindmølleproduktion i pct	12,3	13,5	10,8	13,4	54,6	69,7	62,9	60,3	67,9	68,8	61,6	

PRISBLAD FOR ÆRØ ELFORSYNING

pr. 1. april 2010

Abonnementsafgift i kroner pr. år, incl. moms:

Afgift for lysinstallation	637,50
Afgift for flerfaset installation med maks. 35 amp. stiksikring	800,00
Afgift for flerfaset installation med stik- eller hovedsikring over 35 amp. udregnet som fast afgift på	475,00
og afgift pr. amp. stik- eller hovedsikring på	15,00
Midlertidig installation pr. påbegyndt måned, dog max. årligt kr. 800,00	250,00

Forbrugsafhængig elpris i øre pr. kWh:

Nettarif Ærø Elforsyning	14,34
Offentlige forpligtigelser, Energinet Danmark	8,60
System- og nettarif, Energinet Danmark	3,80

Elpris Net	26,74
Elpris Elsalg (markedsel)	35,88

Elpris excl. afgifter **62,62**

Elafgift	65,90
Energispareafgift	6,20
Tillægsafgift	0,00

Elpris incl. afgifter **134,72**

Moms

Elpris i alt pr. kWh **168,40**

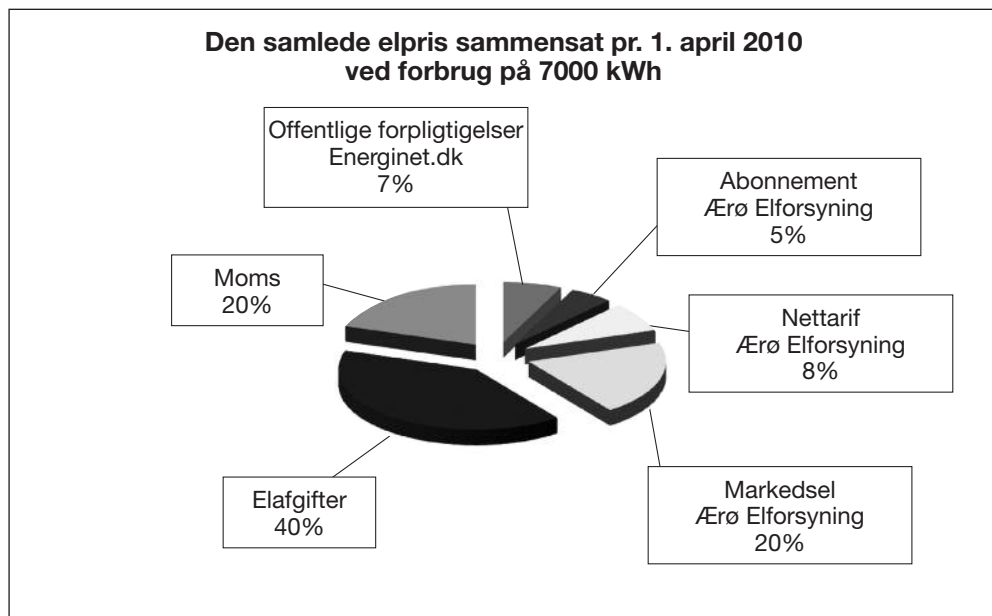

Ærø Elforsyning A.M.B.A.
Skolevej 11, 5960 Marstal
Telefon 62 53 12 82
Telefax 62 53 29 07
E-mail: el@aeroe-energi.dk
Hjemmeside: www.aeroe-energi.dk